



Studiengruppe und Semester:	INN BA 1–7, ARCH BA 1–7, MA 1–3
PStO:	20182
NR: MODUL :	10.1: FWPM
Lfd. Nr. Lehrveranstaltung:	
Art der Lehrveranstaltung:	V, S
Thema:	3D-Software Rhinoceros 1
Art und Anzahl Leistungsnachweis:	PStA
Gewichtung der Einzelnote:	100%
Zulassungsvoraussetzung für Fach Nr.:	nein
1.Prüfer/ Prüfergruppe:	Prof. Kilian Stauss
2.Prüfer/ Prüfergruppe:	Prof. Gabriel Weber
Dauer der schriftlichen Prüfung:	–
Zugelassene Hilfsmittel:	–
Starttermin:	21.03.2024
Abgabetermin:	20.06.2024



In allen Gestaltungs- und Planungsberufen ist heute der Einsatz von leistungsfähigen 3D-Programmen unabdingbar, denn die digitale dreidimensionale Planung am Computer stellt eine große Erleichterung der Arbeit und der Kommunikation dar. Neben spezifischen Software-Programmen für beispielsweise Architektur, Konstruktion und Ausschreibung existieren auch allgemeiner einsetzbare 3D-Programme, die in den unterschiedlichsten Planungsaufgaben als Entwurfswerkzeug herangezogen werden können. Eines dieser Software-Programme ist das amerikanische Produkt »Rhinoceros«, das von Innenarchitekten, Architekten und Produktdesignern gleichermaßen eingesetzt wird. Die Software zeichnet sich durch leichte Erlernbarkeit, günstigen Preis und geringe Hardware-Anforderungen aus. Zudem ist sie sowohl für Windows-Rechner (kostenpflichtige Lizenz) als auch für Apple-Rechner (kostenpflichtige Lizenz) verfügbar. Im Kurs möchte ich Sie mit den grundlegenden Werkzeugen und Arbeitsweisen in der Software »Rhinoceros« vertraut machen, sodaß Sie nach Abschluß des Kurses zu Ende des Semesters fähig sind, die Software »Rhinoceros« selbstständig in Entwurfs- und Planungsaufgaben einzusetzen. Die zu leistende Prüfungsstudienarbeit für die Abgabe im Laufe des Kurses gemeinsam festgelegt.

Achtung: Das FWPM wird in englischer Sprache durchgeführt.

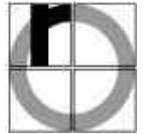

Studiengruppe und Semester:	BA INN und BA ARC und MA INN
PStO:	alle
MODUL NR.:	10.1(INN SPO 20182, 20232, ARC SPO 20182, 20212, 20232)11.1(SPO 20162): FACHWISSENSCHAFTLICHES WAHLPFLICHTMODUL
Lfd. Nr. Lehrveranstaltung:	10.1.1/11.1 FWPM
Art der Lehrveranstaltung:	V, SU, S, Ü
Thema:	50 Jahre IAD designing decades
Art und Anzahl Leistungsnachweis:	PSTA
Gewichtung der Einzelnote:	100%
Zulassungsvoraussetzung für Fach Nr:	nein
1.Prüfer:	Prof. Gabriel Weber
2.Prüfer:	Prof. Martin Kühfuß
Dauer der schriftlichen Prüfung:	-
Zugelassene Hilfsmittel:	alle
Starttermin:	26.3.2024
Abgabetermin:	5.7.2024



50 Jahre IAD | **designing decades**

50 Jahre Jubiläum Fakultät IAD! Sommerausstellung! Festwoche! Endlich!

Es ist so weit! Die Fakultät IAD feiert in diesem Sommersemester ihr 50 jähriges Bestehen.

Das muss natürlich mit einer oder besser mehreren Veranstaltungen gebührend gefeiert werden. Es gibt bereits einen konkreten Termin und verschiedene Ideen, was im Juni und Juli passieren könnte, es fehlt aber noch die detaillierte Planung, ohne die so ein Festakt nicht funktionieren kann. Dazu wollen wir wie letztes Jahr bereits erfolgreich ausprobiert, wieder die IAD-Sommerausstellung mit Abschlussarbeiten sowie Arbeiten der Fachbereiche aus den laufenden Semestern der Öffentlichkeit präsentieren. Zusätzlich muss es aber zum Jubiläum den eigentlichen Festakt mit Vorträgen, Alumni-Treffen, Workshops, Partys und weiteren Veranstaltungsformate geben. Um diese Jubiläumsveranstaltungen und die IAD-Sommerausstellung als Eventformat und professionelle Veranstaltung öffentlichkeitswirksam vermarkten und durchführen zu können, haben wir auch in diesem Semester das FWPM „IAD 50 Jahre | designing decades“ initiiert.

Neben Logistik und Durchführung werden wir uns auch um passende nachhaltige Kommunikationsmittel wie Katalog, Programm, Plakate usw. kümmern müssen. Gemeinsam überlegen und entscheiden wir die inhaltliche und grafisch Gestaltung und mit welchen Mitteln, analog, digital, oder beides, Guerilla Marketing bis Social-Media, wir unsere Kampagne umsetzen werden.

Auf den Erfahrungen der letzten Sommerausstellung und Sommerfest aufbauend, planen und organisieren wir eine für uns alle spannende und spektakuläre IAD 50 Jahre Jubiläumswoche. Das FWPM richtet sich an alle Studierenden der Fakultät IAD, Bachelor wie Master, Innenarchitektur wie Architektur, die gerne an der Gestaltung und Durchführung der IAD Jubiläumswoche, mitarbeiten möchten.

Die genauen Termine für die Teambesprechungen werden gemeinsam im ersten Meeting festgelegt.

Wir freuen uns über euer Interesse!



Studiengruppe und Semester:	INN ARC BA MA
PStO:	20162, 20182, 20232
NR: MODUL :	10.3 und 10.1.1: EXKURSION und FACHWISSENSCHAFTLICHES WAHLPFLICHTMODUL
Lfd. Nr. Lehrveranstaltung:	10.1.1 und 10.3 Exkursion und FWPM
Art der Lehrveranstaltung:	Ü
Thema:	ALL DRAWING ALL SPEEDDRAWING NATURE
Art und Anzahl Leistungsnachweis:	TNmE
Gewichtung der Einzelnote:	100%
Zulassungsvoraussetzung für Fach Nr:	–
1.Prüfer/ Prüfergruppe:	–
2.Prüfer/ Prüfergruppe:	Prüfergruppe: Prof Michaela Wolf, Peter Senoner
Dauer der schriftlichen Prüfung:	Prüfergruppe: Peter Senoner, Prof Michaela Wolf
Zugelassene Hilfsmittel:	–
Starttermin:	–
Abgabetermin:	Termine nach Abprache!

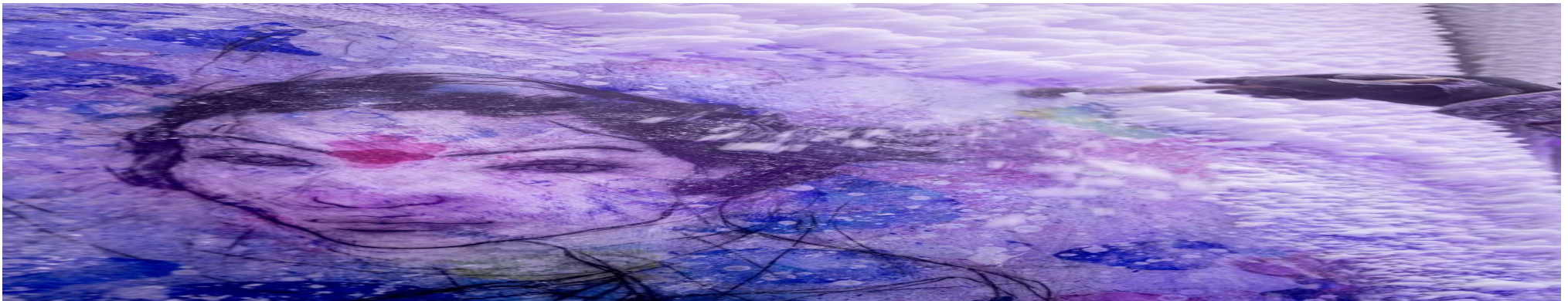

SPEEDDRAWING NATURE- ALLE ZEICHNEN ALLES, EINE SYMBIOSE VON GESCHWINDIGKEIT UND ENTSCHLEUNIGUNG. AUSGEHEND VON ZEICHNERISCHEN ERFORSCHUNGEN IN DER NATUR, BIS ZUR ATELIERARBEIT AN UNMITTELBAREN BEWEGUNGSZEICHNUNGEN NACH DEM LEBENDEN MODELL WERDEN WIR MIT DEN UNTERSCHIEDLICHEN ASPEKTEN DER ZEITGENÖSSISCHEN ZEICHNUNG VERTRAUT GEMACHT. IDEENGENERIERUNG, PROPORZION, KOMPOSITION, ANATOMIE UND PERSPEKTIVE. IN DIESEM KURS GEHT ES UM EIN VERTIEFTES VERSTÄNDNIS UND EINE WEITERE ENTWICKLUNG VON ZEICHNERISCHEN KOMPETENZEN. ES SOLL DIE BEOBACHTUNGSGABE GESCHÄRFT UND INDIVIDUELLE FORMENSPRACHEN GESTÄRKT WERDEN. WESENTLICHER SCHWERPUNKT DIESES ZEICHNUNGSMODULS SIND NARRATIVE BILDZUSAMMENHÄNGE: ÜBER EINZELBEOBACHTUNGEN HINAUS SOLLTEN ZUSAMMENHÄNGE ERLÄUTERT WERDEN. DABEI WIRD EINE VIELZAHL ZEICHNERISCHER METHODEN ANGEWANDT. ERREICHT WERDEN SOLLTE DIE FÄHIGKEIT, EINE KÜNSTLERISCHE IDEE UND DEREN ZUSAMMENHÄNGENDE ABFOLGE ALS LOGISCHE, NARRATIVE HANDLUNG DARZUSTELLEN. IN DIESEM WORKSHOP ARBEITEN WIR IM OFFENEN NATURRAUM, SOWIE IN DEN ATELIEREN VON BERGMESTERWOLF UND DEM KÜNSTLER PETER SENONER.

BENÖTIGTE ARBEITSMATERIALIEN:

VERSCHIEDENE UNTERSCHIEDLICHE ZEICHENMATERIALIEN, GRAPHIT, KOHLE, PIGMENTSTIFTE, RADIERER, FARBEN. PAPIERBÖGEN ODER ZEICHENBLOCK AUF FESTER UNTERLAGE, FORMAT DIN A3, 20 STÜCK

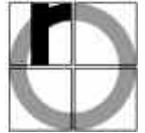

Studiengruppe und Semester:

SPO:

MODUL NR.:

Lfd. Nr. Lehrveranstaltung:

Art der Lehrveranstaltung:

Thema:

BA-INN 1–7, BA-ARC 1–7, MA-INN 1–3

alle

10.1 (INN SPO 20182, ARC SPO 20182 und 20212), 11.1 (SPO 20162), 4. (MA): FACHWISSENSCHAFTLICHES WAHLPFLICHTMODUL

10.1.1 / 11.1 / 4. FWPM

Ü

Archicad für Einsteiger

Art und Anzahl Leistungsnachweis:

Gewichtung der Einzelnote:

Zulassungsvoraussetzung:

1. Prüfer:

2. Prüfer:

Dauer der schriftlichen Prüfung:

Zugelassene Hilfsmittel:

PSTA

100%

keine

Geeta Kanoy

Prof. Hermann Krose

–

alle

Starttermin:

Abgabetermin:

27.03.2024

26.06.2024

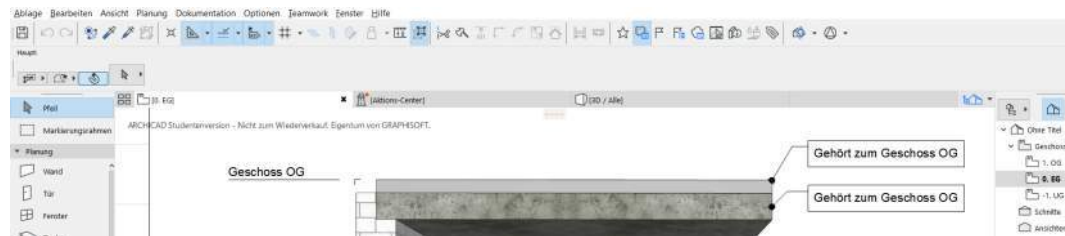

Die ARCHICAD-Software ist ein Konstruktionsprogramm mit 2D- und 3D-Entwurf, Visualisierung und anderen Gebäudedatenmodellierungsfunktionen für Architekten, Designer und Planer. Die Software läuft auf Windows- und Apple-Rechnern.

ARCHICAD ermöglicht dem Benutzer die Arbeit mit 2D/3D-Darstellungen und verfügt über mehrere Werkzeuge zum Zeichnen und ermöglicht genaue und detaillierte technische Zeichnungen sowie 3D-Modelle. Pläne, Ansicht und Schnitte werden aus dem dreidimensionalen virtuellen Gebäudemodell generiert und ständig aktualisiert, wenn der Benutzer die Ansicht neu aufbaut. Das Programm verfügt über integrierte Rendering-Funktionen, mit denen die Benutzer genaue und fotorealistische Darstellungen ihrer Entwürfe für Präsentationszwecke erhalten. ArchiCAD verfügt über kollaborationsfreundliche Add-ons und Funktionen, die es Gruppen erleichtern, von verschiedenen Standorten aus an demselben Projekt zu arbeiten. Die ArchiCAD-Software ist leicht zu verstehen und zu erlernen.

Der ArchiCAD-Grundkurs richtet sich an Einsteiger, die hier die Werkzeuge, das richtige Zeichnen, die Darstellungsformen und die Dokumentation erlernen. Am Ende des Kurses werden sie in der Lage sein, selbständig zu arbeiten. Zum Kursende ist eine Prüfungsstudienarbeit (PSTA) abzugeben, deren Inhalt im Kurs besprochen wird. Der Kurs ist auch für Erstsemester geeignet.

Als Studierende können sie eine kostenlose Lizenz beziehen über:

<https://myarchicad.graphisoft.com/>

Wenn die Kursteilnehmer ihr eigenes System mitbringen möchten, finden sie die Systemanforderungen unter dem folgenden Link:

<https://graphisoft.com/de/service-support/systemanforderungen#sysarchicad>

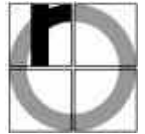

Studiengruppe und Semester:

SPO:

MODUL NR.:

Lfd. Nr. Lehrveranstaltung:

Art der Lehrveranstaltung:

Thema:

BA-INN 1–7, BA-ARC 1–7, MA-INN 1–3

alle

10.1 (INN SPO 20182, ARC SPO 20182 und 20212), 11.1 (SPO 20162), 4. (MA): FACHWISSENSCHAFTLICHES WAHLPFLICHTMODUL

10.1.1 / 11.1 / 4. FWPM

Ü

Archicad für Fortgeschrittene

Art und Anzahl Leistungsnachweis:

Gewichtung der Einzelnote:

Zulassungsvoraussetzung:

1. Prüfer:

2. Prüfer:

Dauer der schriftlichen Prüfung:

Zugelassene Hilfsmittel:

PSTA

100%

keine

Geeta Kanoj

Prof. Hermann Krose

–

alle

Starttermin:

Abgabetermin:

27.03.2024

26.06.2024

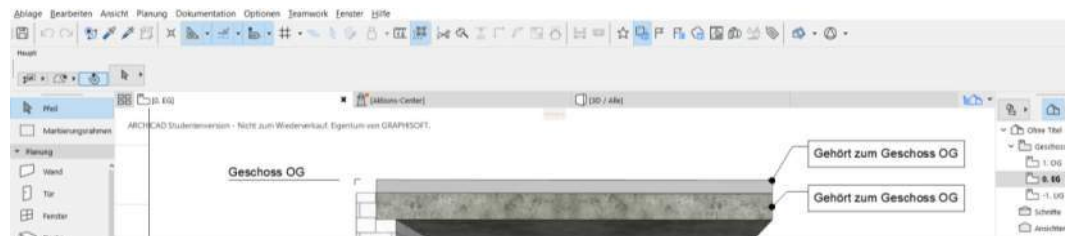

Die ARCHICAD-Software ist ein Konstruktionsprogramm mit 2D- und 3D-Entwurf, Visualisierung und anderen Gebäudedatenmodellierungsfunktionen für Architekten, Designer und Planer. Die Software läuft auf Windows- und Apple-Rechnern.

ARCHICAD ermöglicht dem Benutzer die Arbeit mit 2D/3D-Darstellungen und verfügt über mehrere Werkzeuge zum Zeichnen und ermöglicht genaue und detaillierte technische Zeichnungen sowie 3D-Modelle. Pläne, Aufrisse und Schnitte werden aus dem dreidimensionalen virtuellen Gebäudemodell generiert und ständig aktualisiert, wenn der Benutzer die Ansicht neu aufbaut. Das Programm verfügt über integrierte Rendering-Funktionen, mit denen die Benutzer genaue und fotorealistische Darstellungen ihrer Entwürfe für Präsentationszwecke erhalten. ArchiCAD verfügt über kollaborationsfreundliche Add-ons und Funktionen, die es Gruppen erleichtern, von verschiedenen Standorten aus an demselben Projekt zu arbeiten. Die ArchiCAD-Software ist leicht zu verstehen und zu erlernen.

Der ArchiCAD-Kurs für Fortgeschrittene richtet sich an Teilnehmer, die bereits über Grundkenntnisse der Software verfügen. Sie lernen fortgeschrittene Werkzeuge wie das Morph-Werkzeug, das Schalen-Werkzeug, Verschiedene Treppentypen, Fassade Werkzeug usw. das richtige Zeichnen, die Darstellungsformen und die Dokumentation. Am Ende des Kurses werden sie in der Lage sein, selbständig zu arbeiten. Zum Kursende ist eine Prüfungsstudienarbeit (PSTA) abzugeben, deren Inhalt im Kurs besprochen wird.

Als Studierende können sie eine kostenlose Lizenz beziehen über:

<https://myarchicad.graphisoft.com/>

Wenn die Kursteilnehmer ihr eigenes System mitbringen möchten, finden sie die Systemanforderungen unter dem folgenden Link:

<https://graphisoft.com/de/service-support/systemanforderungen#sysarchicad>

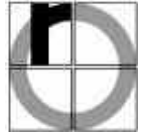

Study group and semester:	BA-INN 1–7, BA-ARC 1–7, MA-INN 1–3
SPO:	alle
MODUL NR.:	10.1 (INN SPO 20182, ARC SPO 20182 und 20212), 11.1 (SPO 20162), 4. (MA): FACHWISSENSCHAFTLICHES WAHLPFLICHTMODUL
Lfd. No.Course Typ:	10.1.1 / 11.1 / 4. FWPM
Type of course:	Ü (Practical)
Course Name:	Autodesk Revit for Beginners
Type and number of proof of performance:	PSTA(Project Work)
Weighting of the individual grade:	100%
Admission requirement:	Bring your own Windows Laptop
1st Examiner:	Geeta Kanoj
2nd Examiner:	Prof. Hermann Krose
Duration of the written exam:	–
Permitted Exam Aids:	all
Start Date:	26.03.2024
Submission Date:	25.06.2024



Revit is a BIM-based software that is widely used by architects, engineers, contractors, and designers to create a unified model that consists of real-world information (source): Autodesk. The software runs only on Windows computers.

Revit allows architects and engineers to design and document a building by creating a parametric three-dimensional model using a "family editor" that allows changes to components, elevations and annotations automatically. Revit runs on only three Windows computers in the MacLab. Participants must bring their own Windows computer for the course. The course will be taught in English.

As a student you can obtain a free license from the following link.

- <https://www.autodesk.de/education/edu-software/overview?sorting=featured&filters=individual>

If the course participants bring their own systems, they can find the system requirements at the following link:

- <https://knowledge.autodesk.com/de/support/revit/learn-explore/caas/sfdcarticles/sfdcarticles/DEU/System-requirements-for-Autodesk-Revit-2018-products.html>

In the FWPM "Autodesk Revit for Beginners", participants learn the basics of building modeling, the correct display of 2D/3D models, the basic tools, functions and workflows of the software, so that they can work with it independently after completing the course. At the end of the course an examination project (PSTA) has to be handed in, the content of which will be discussed in the course. The course is also suitable for first-year students.



Studiengruppe und Semester:	INN ARC BA MA
PSTO:	20162, 20182, 20212, 20232
NR: MODUL :	10.1: FWPM
Lfd. Nr. Lehrveranstaltung:	10.1 FWPM Barrierefreies Bauen
Art der Lehrveranstaltung:	S
Thema:	Barrierefreies Bauen
Art und Anzahl Leistungsnachweis:	PSTA
Gewichtung der Einzelnote:	100%
Zulassungsvoraussetzung für Fach Nr:	nein
1.Prüfer/ Prüfergruppe:	LB Anja Sethi-Rinkes
2.Prüfer/ Prüfergruppe:	Prof. Hermann Krose
Dauer der schriftlichen Prüfung:	---
Zugelassene Hilfsmittel:	alle
Starttermin:	04.4.2024
Abgabetermin:	13.6.2024



Als eine Gemeinschaft, die sich für Inklusion und Chancengleichheit einsetzt, ist es wichtig, dass wir alle dazu beitragen unsere Umgebung für jede Person zugänglich zu machen. Barrierefreies Bauen ist nicht nur ein rechtlicher Standard, sondern auch eine moralische Verpflichtung, die wir als Hochschulgemeinschaft ernst nehmen. Im Fach Barrierefreies Bauen werden Sie die normativen und gesetzlichen Vorgaben kennenlernen und diese kombinieren mit Design und Kreativität. In Zusammenarbeit mit der Firma Rubner Haus GmbH werden wir in 2-er Gruppen ein barrierefreies und rollstuhlgerechtes Holzhaus / Modulhaus entwickeln. Parallel dazu werden wir uns gebaute, barrierefreie Gebäude ansehen und diese analysieren, eine Ausstellung zum Thema „Barrierefreies Wohnen“ in München besichtigen und das Skills- und Simulationslabor Pflege an der TH Rosenheim besuchen.

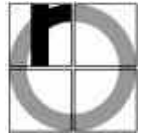

Studiengruppe und Semester:
SPO:

INN-BA und ARC-BA und INN-MA, alle Semester
20182 und 20212

MODUL NR.:

**10.1 (INN-BA, ARC-BA) / 4. (INN-MA): FWPM – FACHWISSENSCHAFTLICHES WAHLPFLICHTMODUL
10.3 (INN-BA, ARC-BA) Exkursion**

Lfd. Nr. Lehrveranstaltung:

FWPM: 10.1.1 / 4. Exkursion: 10.3.1

Art der Lehrveranstaltung:

FWPM (S/Ü) mit integrierter Exkursion

Thema:

Baudenkmalpflege

Art und Anzahl Leistungsnachweis:

FWPM: PSTA, Exkursion: TN mE

Gewichtung der Einzelnote:

jeweils 100%

Zulassungsvoraussetzung für Fach Nr.:

nein

1. Prüfer:

LB Markus Pescoller

2. Prüfer:

Prof. Linn Song

Dauer der schriftlichen Prüfung:

-

Zugelassene Hilfsmittel:

alle

Starttermin:

-

Abgabetermin:

-



Die Denkmalpflege ist in Bezug zur Geschichte der Architektur ein junges Phänomen. Weil Objekte umgebaut, verändert, adaptiert werden, ist sie ein äußerst nachhaltiges Spezialgebiet der Architektur, einerseits weil wir es mit bestehenden und geschützten Gebäuden zu tun haben, andererseits und zugleich mit einem Gegenstand des Luxus. Jedes Gebäude ist einzigartig. Es ist nicht kopierbar. Die im Gebäude zur Materie gewordene Geschichte kann man nicht herauslösen und über ebay verkaufen. Sie gibt es nur ein einziges Mal in der Welt.

Die praktische Denkmalpflege ist ein weites Feld. Sie reicht vom minimo intervento bis zur Rekonstruktion. Über Referate werden wir gemeinsam die theoretischen Grundlagen erarbeiten und diskutieren. Mit diesem Werkzeug im Rucksack werden wir dann an ausgesuchten und spannenden Objekten vor Ort analysieren, welche theoretischen Ansätze passen, welche nicht und warum. Wir werden uns konkret anschauen, wie wir überhaupt zu einem Wissen über das Objekt kommen und Vorschläge erarbeiten, wie man mit Fenstern und Türen, Böden und Oberflächen, der Statik und der technischen Gebäudeausstattung umgehen soll und kann. Am Ende sollen Sie, ausgestattet mit theoretischem und praktischem Wissen, ein Gefühl für den Wert der Denkmalpflege und den Reichtum der Geschichte für unsere Lebenswelt bekommen und zugleich ein Paket an Möglichkeiten besitzen, wie man an ein Gebäude herangeht, um es an zeitgenössische Wohn- und Lebensvorstellungen anzupassen.

Nach der Anmeldung werden wir bei einem Online-meeting die Details besprechen und die Themen verteilen.

Termine: Blockseminar 29. und 30. April und 2. und 3. Mai 2024, jeweils ganztägig; Exkursion in Südtirol vom 10. bis 12. Mai



Studiengruppe und Semester: BA INN ab 4. Sem.
 PSTO: 20182
MODUL NR.: **10.1: FACHWISSENSCHAFTLICHES WAHLMODUL**
 Lfd. Nr. Lehrveranstaltung: 10.1.1 FWPM
 Art der Lehrveranstaltung: SU, Ü
 Thema: Bauphysik 2

Art und Anzahl Leistungsnachweis: schrP (SP.P)
 Gewichtung der Einzelnote: 100 %
 Zulassungsvoraussetzung für Fach Nr.: Nein
 1. Prüfergruppe: Prof. Dr. I. Nemeth, Prof. Kühfuss, Dr. A. Mayr,
 2. Prüfergruppe: Prof. Kühfuss, Dr. A. Mayr, Prof. Dr. I. Nemeth

Dauer der schriftlichen Prüfung: 90 Min. Bauphysik 2
 Zugelassene Hilfsmittel: Taschenrechner, TH-Formelsammlung (ohne Eigeneinträge, aus 3. Semester, aktuelle Version ist 5.1; Nachkauf in A104 bei Hr. Lacković)
 Starttermin: 22.03.2024
 Abgabetermin: - (Prüfungszeitraum)

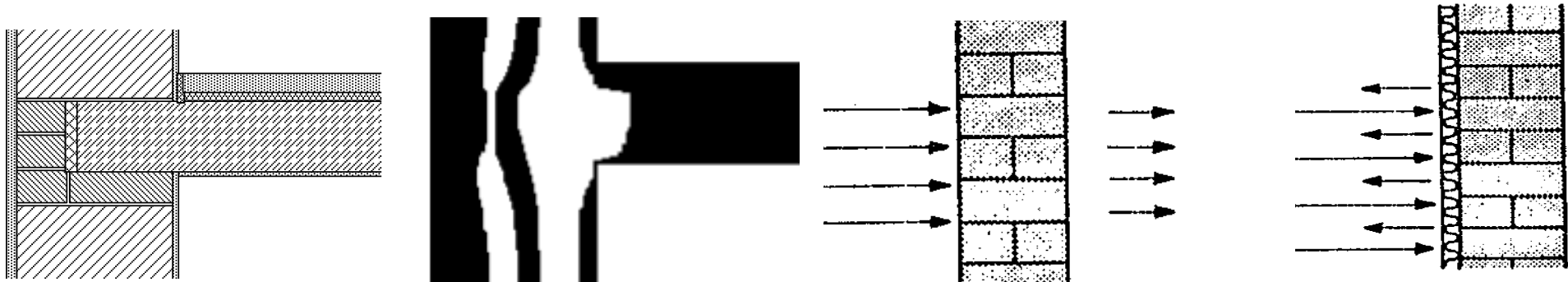

Basierend auf den in Bauphysik 1 erarbeiteten Grundlagen behandelt die Lehrveranstaltung die zentralen Nachweisverfahren des Wärmeschutz, Feuchteschutz und Schallschutz im Hochbau. Dies umfasst im baulichen Wärmeschutz die Ermittlung der bauphysikalischen Kennwerte für verschiedene Anwendungsfälle, den sommerlicher Wärmeschutz, den Mindestwärmeschutz sowie Wärmebrückennachweise. Im Bereich des energiesparenden Wärmeschutz werden Gebäudeenergiebilanzen erarbeitet sowie die Rahmenbedingungen und Anforderungen behandelt. Im klimabedingten Feuchteschutz werden Feuchteschnitznachweise sowie die entsprechenden konstruktiven Maßnahmen behandelt. Im Themefeld Schallschutz werden die Phänome und Nachweisverfahren zur Luft- und Trittschallübertragung sowie die Prinzipien der bauakustischen Planung behandelt.

Die Lehrveranstaltung ist Teil der Pflichtlehre im BA-Studiengang Architektur (4. Sem.), kann aber auch von BA-Studierenden der Innenarchitektur als FWPM belegt werden. In diesem Fall werden jedoch nur 3 ECTS (wie bei anderen FWPM auch) angerechnet.



Studiengruppe und Semester:	BA INN und/oder BA ARC und/ oder MA INN
PStO:	alle
NR: MODUL :	10.1 (INN SPO 20182, ARC SPO 20182 und 20212) 11.1 (SPO 20162): FACHWISSENSCHAFTLICHES WAHLPFLICHTMODUL
Lfd. Nr. Lehrveranstaltung:	10.1.1/11.1 FWPM ...
Art der Lehrveranstaltung:	V
Thema:	Bau- und Vertragsrecht 1
Art und Anzahl Leistungsnachweis:	SP.P
Gewichtung der Einzelnote:	100%
Zulassungsvoraussetzung für Fach Nr:	keine
1.Prüfer/ Prüfergruppe:	LB Dr. Christoph Maier, LB Eduard Maier
2.Prüfer/ Prüfergruppe:	Prof. Dr. Michael Körner
Dauer der schriftlichen Prüfung:	90 Min.-
Zugelassene Hilfsmittel:	BGB, VOB/B, HOAI, Taschenrechner
Starttermin:	19.03.2024
Abgabetermin:	



Themenbeschreibung

Es werden die Grundlagen des privaten Baurechtes (Vertragsschluss, Nachtragsmanagement, raumzeitliche Abwicklung des Bauvorhabens, Umgang mit Mängeln/Gewährleistung, Abrechnung) und des Architektenrechtes (Vertragsschluss, Leistungspflichten, Vergütung, Haftung, Architektenurheberrecht) vermittelt. Knapp werden auch Grundlinien des öffentlichen Baurechtes und des Vergaberechtes skizziert. Die Vorlesung ist anschaulich und praxisnah mit einer Vielzahl von konkreten Beispielen aus der täglichen Rechtspraxis gestaltet. Die Teilnehmer der Vorlesung sollen in die Lage versetzt werden, in der späteren beruflichen Tätigkeit auf ein orientierendes Basiswissen hinsichtlich der rechtlichen Grundlagen ihrer Tätigkeit zurückgreifen zu können.



Studiengruppe und Semester:	BA-INN und BA-ARC und MA-INN, alle Semester
SPO:	alle
MODUL NR.:	10.1 (INN SPO 20182, 20232, ARC SPO 20182, 20212, 20232), 4. (MA SPO 20182): FACHWISSENSCHAFTLICHES WAHLPFLICHTMODUL
Lfd. Nr. Lehrveranstaltung:	10.1.1 / 4. FWPM
Art der Lehrveranstaltung:	V, SU
Thema:	BIM (Building Information Modeling) Basics
Art und Anzahl Leistungsnachweis:	SPV
Gewichtung der Einzelnote:	100%
Zulassungsvoraussetzung:	keine
1. Prüfer:	Prof. Dr.-Ing. Matthias Mitterhofer
2. Prüfer:	Prof. Dr.-Ing. Daniel Küppersbusch
Dauer der schriftlichen Prüfung:	60 Min.
Zugelassene Hilfsmittel:	keine
Starttermin:	02.04.2024
Abgabetermin:	-



Die Vorlesung gibt den Studierenden einen Einblick in die BIM Methode – warum wurde BIM entwickelt, was steckt dahinter, und wie wird es eingesetzt. Es werden der Stand der Technik erläutert, wie auch die rechtlichen Rahmenbedingungen in Deutschland.

Einzelne Aspekte von BIM, wie Datenmodelle, Prozessmodellierung, BIM-Rollen etc. werden vertieft behandelt. Zudem wird die Verwendung von BIM über den Lebenszyklus eines Bauwerks sowie die Integration unterschiedlicher Fachdisziplinen betrachtet. Beispiele aus der Praxis komplettieren den Inhalt der Vorlesungsreihe.

HINWEIS: Diese Vorlesung wird von der Fakultät ANG als fakultätsübergreifendes AWPM (Allgemeinwissenschaftliches Wahlpflichtmodul) angeboten, wird jedoch von unserer Fakultät IAD als FWPM angerechnet (nur als FWPM, nicht als AWPM).

Sie können sich direkt bei den FWPM-Wahlen der Fakultät IAD um einen Platz bewerben. Wir geben ihre Namen dann an die Fakultät ANG weiter und Sie müssen sich dort nicht extra für den Kurs bewerben.



Studiengruppe und Semester:	BA-INN, BA-ARC, MA-INN – alle Semester
SPO:	20182, 20212, 20232
NR: MODUL :	10.1 (BA), 4. (MA) FWPM – Fachwissenschaftliches Wahlpflichtmodul
Lfd. Nr. Lehrveranstaltung:	10.1.1 (BA), 4. FWPM (MA)
Art der Lehrveranstaltung:	Ü
Thema:	Brand Experience – von der Markenpositionierung zur Inszenierung der Marke im Raum
Art und Anzahl Leistungsnachweis:	PSTA
Gewichtung der Einzelnote:	100%
Zulassungsvoraussetzung für Fach Nr:	keine
1. Prüferin:	LB Hanna Oberrenner
2. Prüfer:	Prof. Gabriel Weber
Dauer der schriftlichen Prüfung:	–
Zugelassene Hilfsmittel:	alle
Starttermin:	05.04.2024
Abgabetermin:	21.06.2024

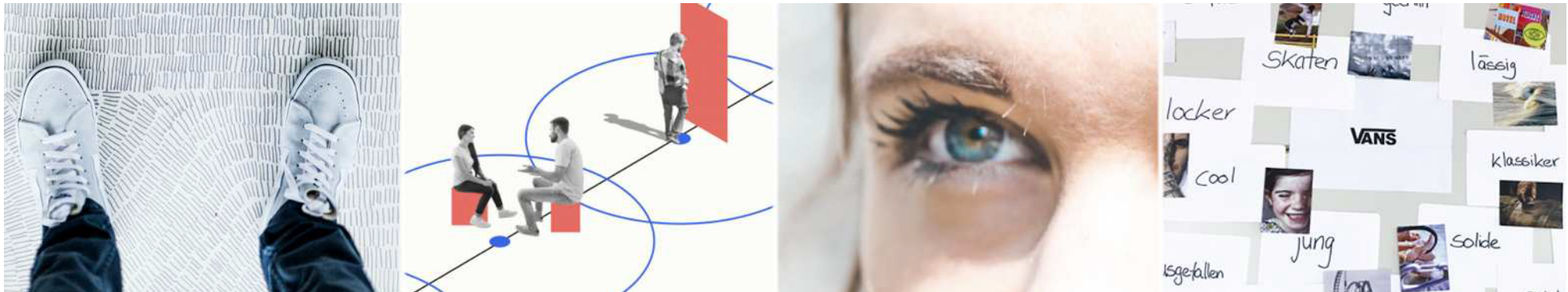

Menschen erleben Marken heute ganzheitlich.

Eine zentrale Rolle dabei spielt auch das Markenerlebnis im Raum.

Mit Hilfe von strategischen Werkzeugen gelingt eine fundierte Ableitung der Brand Experience im Raum – weg vom rein dekorativen und hin zum analytisch bewertbaren Konzept. Wir lernen Tools und Methodiken kennen, um den gestalterischen Entwicklungsprozess ganzheitlich zu begleiten. Dabei werfen wir den Blick auf verschiedene Aspekte wie Markenpositionierung, Zielgruppen oder Visitor Journeys.

Anhand von realen Markenbeispielen testen wir strategische Werkzeuge und leiten gestalterische Handlungsspielräume für die Inszenierung im Raum ab.

Welche räumliche Interpretation können wir entwickeln: formal, ästhetisch, funktional oder kommunikativ?

Gemeinsam entwickeln wir Konzeptansätze und erste Ideen – ich freue mich auf den Austausch und den kreativen Umgang mit neuen Methodiken und Werkzeugen.



Studiengruppe und Semester:

PStO:

NR: **MODUL** :

Lfd. Nr. Lehrveranstaltung:

Art der Lehrveranstaltung:

Thema:

INN-BA 4–7, ARC-BA 4–8, INN-MA 1–3 + Wdh.

INN BA 20182 | ARC BA 20212, 20182 | INN MA 20182

10.1 (SPO BA 20212, 20182), 4. (SPO MA 20182): FACHWISSENSCHAFTLICHES WAHLPFLICHTMODUL

10.1.1/4. FWPM

Ü

Computer Aided Lighting Design (CALD)

Art und Anzahl Leistungsnachweis:

Gewichtung der Einzelnote:

Zulassungsvoraussetzung für Fach Nr:

1.Prüfer/ Prüfergruppe:

2.Prüfer/ Prüfergruppe:

Dauer der schriftlichen Prüfung:

Zugelassene Hilfsmittel:

PStA

100%

–

LfbA Mathias Schmidt

Prof. Mathias Wambsganß

–

Alle

Starttermin:

Abgabetermin:

4.4.2024 (Infoveranstaltung 18.3.2024, 17:00 Uhr)

20.6.2024

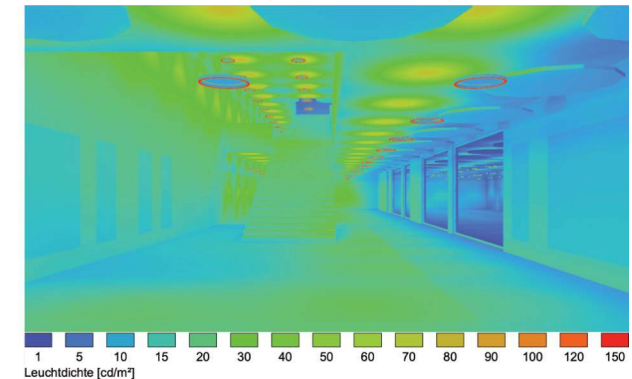
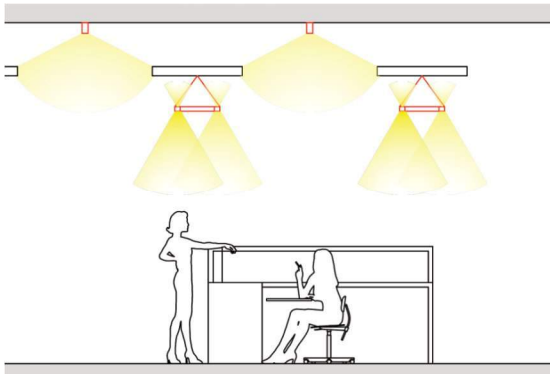

Mit Hilfe der frei erhältlichen Lichtplanungssoftware RELUX erhalten sie einen detaillierten Einblick in die Methoden der computerunterstützten Tages- und Kunstlichtplanung und -berechnung. Unter Berücksichtigung der relevanten Faktoren wie Raumgeometrie, Materialeigenschaften und Lichtverteilungscharakteristik werden Lichtberechnungen durchgeführt und Lösungsmöglichkeiten für unterschiedliche Gestaltungswünsche und Beleuchtungsanforderungen analysiert. Die Software dient dabei auch als ein Werkzeug zum wissenschaftlichen Arbeiten.

Das Seminar kann von Studierenden ab dem 4. Semester BA INN und ARC sowie MA (mit lichttechnischem Grundlagenwissen analog BA INN 3. Sem. THRO) belegt werden. Weitere Voraussetzung ist die Verfügbarkeit eines Rechners mit Windows-Betriebssystem (auch virtualisiert mit Parallels, VM o.ä. auf einem Mac). Die Veranstaltung findet als seminaristischer Unterricht statt und wird durch Video-Tutorials in der ersten Semesterhälfte unterstützt. Anschließend geht das Seminar in Einzelkorrekturen zu ihrem selbst gewählten PStA-Thema über. Es besteht bspw. die Möglichkeit ein BA- oder MA Projekt oder auch eine Thesis entsprechend zu vertiefen. Die Teilnehmerzahl ist auf Grund der Betreuungskapazität begrenzt!



Studiengruppe und Semester:	Bachelor und Master
PStO	10.07.2018
Fachnummer und Fachbezeichnung:	10.1 FWPF Rapid Prototyping
Art der Lehrveranstaltung:	SU, S
Thema:	Design Thinking und Rapid Prototyping
Art und Anzahl Leistungsnachweis:	PSTA
Gewichtung der Einzelnote	100 %
Zulassungsvoraussetzung für Fach Nr.:	keine
1.Prüfer:	Prof. Kilian Stauss
2.Prüfer:	Prof. Gabriel Weber
Dauer der schriftlichen Prüfung:	----
Zugelassene Hilfsmittel:	----
Starttermin:	21.03.2024
Abgabetermin:	20.06.2024

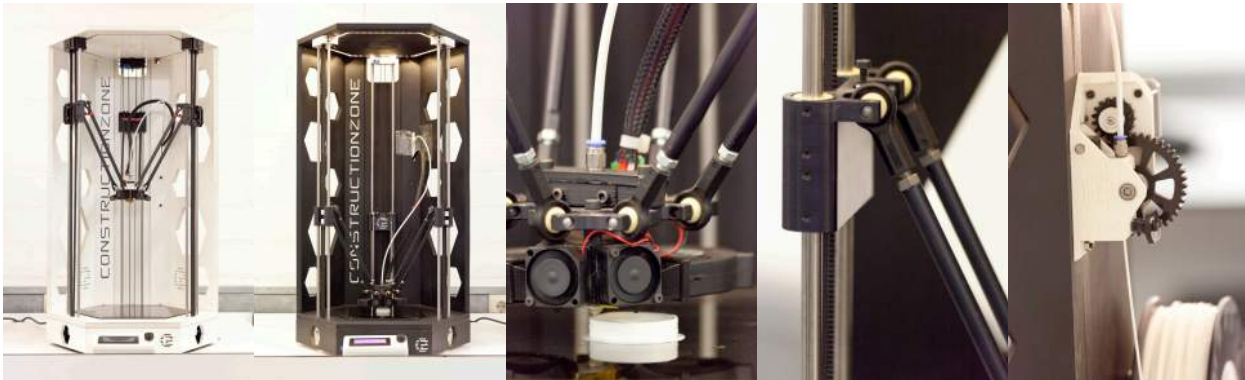

Das FWPF »Design Thinking und Rapid Prototyping« wendet sich an Studierende, die sowohl eine neue Entwurfsmethodik als auch eine neue Entwurfstechnologie kennenlernen möchten. Es ist hilfreich, wenn die Teilnehmer dieses FWPMs schon Erfahrung in der Erstellung von 3D-Daten haben, es ist aber keine Voraussetzung. Seit man mit 3D-Druckern schnell, kostengünstig und zeitsparend (z. B. über Nacht) Modelle drucken kann, macht es Sinn, schon vom allerersten Entwurfsstand an Modelle zu produzieren. Diese können in der Gruppe auch von Laien wesentlich schneller begutachtet und diskutiert werden. Die Entwerfer können das Feedback sofort aufnehmen, um es in einen neuen Entwurfsstand zu übersetzen, der wieder mit der Gruppe diskutiert werden kann. So entwickelt sich das Projekt in vielen, aber kurzen Iterationen aus Kreation, Feedback und Synthese. Die Entwicklung des Projektes kann dabei sowohl evolutionär als auch disruptiv verlaufen. Auch jeden Fall verläuft sie schnell und nachvollziehbar und bezieht eine Usergruppe unmittelbar von Anfang an ein.

Wir treffen uns dazu im Labor »Rapid Prototyping« im Keller der G-Bau im Raum G -1.06. Jede ProjektteilnehmerIn schlägt eine kleine Projektidee vor, die mit der Gruppe diskutiert und bis zum Ende des FWPMs ausentwickelt wird. Am Ende hat jede TeilnehmerIn eine Entwicklungskette von Vor- und Zwischenmodellen geschaffen, die in einem möglichst optimierten 3D-gedruckten Endmodell münden. Achtung: Das FWPM wird in englischer Sprache durchgeführt.



Studiengruppe und Semester:	INN ARC BA MA
PStO:	20162, 20182, 20212, 20232
NR: MODUL :	10.1: FWPM
Lfd. Nr. Lehrveranstaltung:	10.1/11.1 FWPM (INN-BA, ARC-BA), 4. FWPM (INN-MA)
Art der Lehrveranstaltung:	Ü
Thema:	Digital Workflow
Art und Anzahl Leistungsnachweis:	PSTA
Gewichtung der Einzelnote:	100%
Zulassungsvoraussetzung für Fach Nr:	nein
1.Prüfer/ Prüfergruppe:	Alicia Rühr
2.Prüfer/ Prüfergruppe:	Prof. Steffen Kehrlé
Dauer der schriftlichen Prüfung:	–
Zugelassene Hilfsmittel:	–
Starttermin:	05.04.2024
Abgabetermin:	21.06.2024



Die digitale Visualisierung eines Entwurfs ist fundamentaler Bestandteil des Designprozesses. Um ein erstes „Look-and-Feel“ zu erzeugen, zur finalen Präsentation, die den Entwurf in vollem Umfang verständlich machen soll oder zu Inszenierungs- und Vermarktungszwecken erzeugen wir digitale Bilder. Das FWPM „Digital Workflow“ soll als Spielwiese, Experimentierfläche und Möglichkeit dienen, einen eigenen Arbeitsprozess zu entwickeln. Wir wollen unsere Stärken und Interessen erkennen, gemeinsam weiterentwickeln und eine „Visual Library“ füllen, die später als Inspirations- und Wissensquelle genutzt werden kann.

Exemplarisch wird ein Prozess bis hin zum fertigen Bild vorgestellt: Inspirationsphase zur Entwicklung einer Bildidee, Aufbereiten einer CAD-Datei (Rhino 3D), Weiterverarbeitung in Adobe Illustrator (Arbeiten mit Vektorgrafiken) und KeyShot (Rendering), Nachbearbeitung in Adobe Photoshop. Ziel ist es nicht, die genannten Programme vollumfänglich zu beherrschen, sondern vielmehr die richtigen Mittel und Wege zu erkennen, um eine selbstentwickelte Bildidee umsetzen zu können. Dabei ist freigestellt, welche Software verwendet wird. Als Grundlage können eigene Entwürfe verwendet werden. Das FWPM ist vorwiegend auf die Visualisierung von Möbeln und Produkten ausgelegt.

Der Kurs findet zweiwöchig statt und beginnt am 05.04.24.



Studiengruppe und Semester:	BA-INN und BA-ARC und MA-INN, alle Semester
PStO:	20182, 20212, 20232
NR: MODUL :	10.1 FWPM (BA), 4. FWPM (MA), FACHWISSENSCHAFTLICHES WAHLPFLICHTMODUL
Lfd. Nr. Lehrveranstaltung:	10.1.1 FWPM (BA), 4. FWPM (MA)
Art der Lehrveranstaltung:	Ü, S
Thema:	Farbe im Raum
Art und Anzahl Leistungsnachweis:	PSTA
Gewichtung der Einzelnote:	100%
Zulassungsvoraussetzung für Fach Nr:	nein
1.Prüferin:	LB Simone Ferrari
2.Prüferin:	Prof. Anette Ponholzer
Dauer der schriftlichen Prüfung:	–
Zugelassene Hilfsmittel:	alle
Starttermin:	29.04.2024
Abgabetermin:	24.06.2024



Farbe als elementarer Bestandteil unserer Wahrnehmung beeinflusst maßgeblich den Eindruck, den umgebende Räume auf uns haben. Farbempfindung und Farbwirkung sind neben Licht und Oberfläche vor allem vom Betrachter selbst abhängig. Farbe hat emotionale Wirkung und Einfluss auf unsere ästhetische Wahrnehmung. Um Farbkonzepte erstellen zu können, ist es wichtig zu wissen, wie wir uns über Farbe verständigen können, welche Faktoren unser Farberleben beeinflussen, und wie wir Farbe im Raum sorgfältig und bewusst einsetzen können.

Ziel des Kurses ist die Vermittlung von Grundlagenwissen zu Farbharmonien, Farbkombinatorik, Farbwahrnehmung, Farberleben und Farbwirkung sowie die Sensibilisierung von Wirkungszusammenhängen des Gestaltungselements Farbe im Raum in Form von praktischen Gruppenworkshops und Wahrnehmungsübungen in zwei Kursblöcken in Präsenz und einem Online-Termin. Vertieft wird das Thema durch ein Farb- und Materialkonzept in Einzelbearbeitung.

Das Seminar findet als Blocktermin in Präsenz statt: 29.04.2024 + 30.04.2024 (jeweils von 09:00 bis 16:00 Uhr) und wird ergänzt durch 1 Online-Besprechungstermin am 07.06.2024 von 9:00 – 12:00 Uhr. Abgabetermin ist der 24.06.2024 von 09:00 bis 16:00 Uhr in Präsenz.



Studiengruppe und Semester:	INN ARC BA MA
PStO:	20162, 20182, 20212, 20232
NR: MODUL :	10.1: FWPM
Lfd. Nr. Lehrveranstaltung:	10.1 FWPM Fotografie
Art der Lehrveranstaltung:	Ü, S
Thema:	Fotografie
Art und Anzahl Leistungsnachweis:	PSTA
Gewichtung der Einzelnote:	100%
Zulassungsvoraussetzung für Fach Nr:	nein
1.Prüfer/ Prüfergruppe:	LB Julia Hildebrand
2.Prüfer/ Prüfergruppe:	Prof. Anette Ponholzer
Dauer der schriftlichen Prüfung:	---
Zugelassene Hilfsmittel:	alle
Starttermin:	25.03.2024
Abgabetermin:	20.06.2024

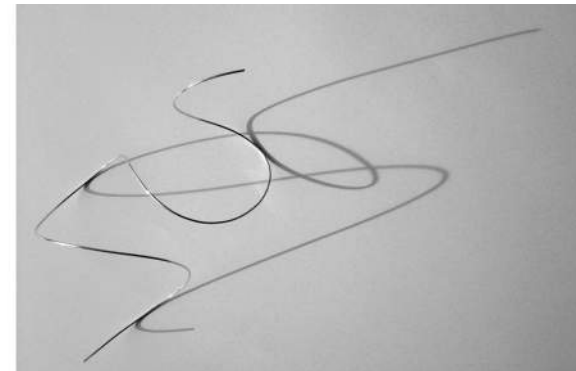
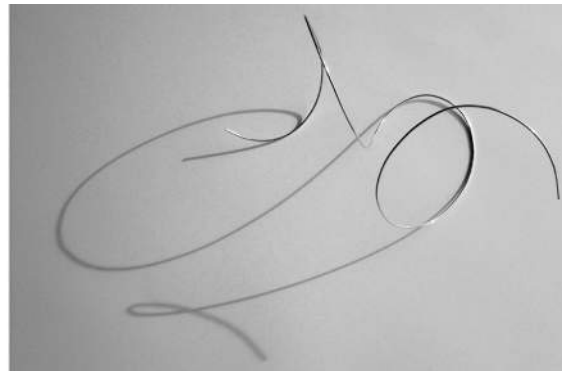
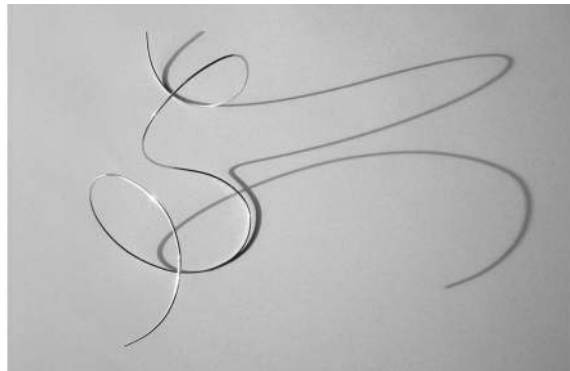

© Julia Hildebrand

Themenbeschreibung

Grundlagen der Fotografie - In diesem Wahlpflichtfach erhalten Studierende aus den Bereichen Architektur, Innenarchitektur und Möbeldesign einen fundierten Einblick in die Grundlagen der Fotografie, um ihre Fähigkeiten in der visuellen Darstellung ihrer Projekte zu verbessern. Der Kurs deckt die folgenden wichtigen Themen ab: Kameratechnik, Bildkomposition, Perspektive und Lichtführung. Außerdem werden die Grundlagen der Bildbearbeitung vermittelt. Die Studierenden werden lernen, Belichtung, Farben, Kontrast und Bildausschnitt zu optimieren. Der Kurs umfasst praktische Übungen, bei denen die Studierenden ihr erlerntes Wissen direkt anwenden können. Durch Feedback und Diskussionen werden sie ihre Fähigkeiten weiterentwickeln und ihr fotografisches Auge schärfen.

Zu Beginn des Semesters wählen die Studierenden ein Projekt-Thema (z.B. ein Modell oder Design-Objekt) welches sie bis zum Ende des Semesters fotografisch umsetzen möchten. Ziel ist es eine Bildserie zu erarbeiten die die unterschiedlichen Facetten des jeweiligen Themas widerspiegelt und abbildet. Diese Arbeit bildet die Grundlage der Benotung.



Studiengruppe und Semester:	INN ARC BA MA
PStO:	20162, 20182, 20232
NR: MODUL :	10.1: FWPM
Lfd. Nr. Lehrveranstaltung:	10.1
Art der Lehrveranstaltung:	Vorlesung mit Exkursion
Thema:	Geschichte des Städtebaus
Art und Anzahl Leistungsnachweis:	SP
Gewichtung der Einzelnote:	100%
Zulassungsvoraussetzung für Fach Nr:	–
1.Prüfer/ Prüfergruppe:	Prof. Linn Song
2.Prüfer/ Prüfergruppe:	Prof. Michaela Wolf
Dauer der schriftlichen Prüfung:	60 Minuten
Zugelassene Hilfsmittel:	keine
Starttermin:	04.04.24
Abgabetermin:	09.06.24

Geschichte des Städtebaus (mit Exkursion) (von LB Andres Pizzini durchgeführt)

Die Erfindung des öffentlichen Raumes in Athen, die verwinkelten Städte im Mittelalter (Bamberg, Paris und Pisa), die Entstehung der sozialen Baugesetzgebungen in London, hygienische Stadtsanierung in Hamburg, die Grundregeln der sozialistischen Stadt in der DDR: Auf der Grundlage dieser und weiterer Beispiele werden drei großen städtebaulichen Unterscheidungen getroffen:

- gegründete VS gewachsene Stadt
- rationalistischer VS malerischer Städtebau
- städtebauliche Utopie VS Reform des Bestehenden

Gemeinsam werden wir die schematisierten Grundrisse einiger wichtiger Altstädte händisch nachzeichnen. Am Ende der Lehrveranstaltung findet eine zweitägige Exkursion in Südtirol statt (1.-2. Juni 2024), wo in drei Stationen die Themen der Vorlesung konkret erlebt werden können. **Stadt Brixen:** Die älteste Stadt Tirols ist das Beispiel einer frühmittelalterlichen *gegründeten* Stadt im Kontext der damaligen Reichspolitik. Eine Besonderheit ist die vorrömische Ursiedlung Staffels zwischen den Flüssen Rienz und Eisack (Dauer: ½ Tag). **Stadt Bozen:** Morphologie einer mittelalterlichen *gewachsenen* Handelsstadt; Schnittstelle deutscher und italienischer Architektur; faschistischer Städtebau; rationalistischer Städtebau im 20. Jahrhundert (Dauer: 1 Tag) **Castelfeder:** Wie an keinem anderen Ort in Südtirol kann man hier durch Gebäude- und Mauerreste die Spannungen aus der Zeit der auslaufenden Antike und des Langobardeneinfalls ablesen. Der sonnige Hügel, auch Arkadien Südtirols genannt, ist mit seinen urigen Eichen ein geheimnisvoller Ort (Dauer: ½ Tag).



Studiengruppe und Semester:	ARC + INN, alle Semester
PStO:	alle
MODUL NR.:	10.1 (SPO BA 20182, 20212, 20232) 4. (SPO MA 20182): FACHWISSENSCHAFTLICHES WAHLPFLICHTMODUL
Lfd. Nr. Lehrveranstaltung:	10.1.1 / 4. FWPM
Art der Lehrveranstaltung:	S, Ü, PA
Thema:	IAD Forum
Art und Anzahl Leistungsnachweis:	PSTA
Gewichtung der Einzelnote:	100%
Zulassungsvoraussetzung für Fach Nr.:	nein
1.Prüfer:	Prof. Martin Kühfuss
2.Prüfer:	Prof. Dr. Michael Körner
Dauer der schriftlichen Prüfung:	-
Zugelassene Hilfsmittel:	alle
Starttermin:	27.03.2024
Abgabetermin:	19.06.2024

IAD FORUM

Ziel des FWPMs "IAD Forum" ist es, unserer Fakultät eine Bühne zu geben, die im Rahmen vielfältiger Events die Fakultät öffentlich macht und den internen Diskurs anregt. Vorstellbar sind Themen wie:

- Best of Bachelor and Master
- Vorträge zu Exkursionen (Expo Dubai, Indien, etc.)
- Vorträge zu Design-Built Projekten (Levelup-Beitrag TH RO zum Solardecathlon, JDAV Basecamp, etc.)
- Offene Diskussionsrunden zwischen Professoren und Studierenden (Berichte aus der Praxis) – Lehre und Praxis, Architektur quo vadis?
- Einladungen von Gastrednern, auch zu völlig artfremden Themen
- Diskussion zur Umgestaltung des Campus Rosenheims
- IAD Sommerfest

Aufgabe der Studierenden ist neben der Themenfindung und Organisation einen gestalterischen Rahmen zu schaffen, der einer Fakultät für Innenarchitektur, Architektur und Design würdig ist.



Studiengruppe und Semester:	INN ARC BA MA
PStO:	20162, 20182, 20212, 20232
NR: MODUL :	10.1: FWPM
Lfd. Nr. Lehrveranstaltung:	10.1 FWPM Landschaftsarchitektur
Art der Lehrveranstaltung:	Ü, S
Thema:	Landschaftsarchitektur
Art und Anzahl Leistungsnachweis:	PSTA
Gewichtung der Einzelnote:	100%
Zulassungsvoraussetzung für Fach Nr:	nein
1.Prüfer/ Prüfergruppe:	LB Wolfgang Pangratz
2.Prüfer/ Prüfergruppe:	Prof. Dr. Michael Körner
Dauer der schriftlichen Prüfung:	--
Zugelassene Hilfsmittel:	alle
Starttermin:	05.04.2024
Abgabetermin:	07.06.2024

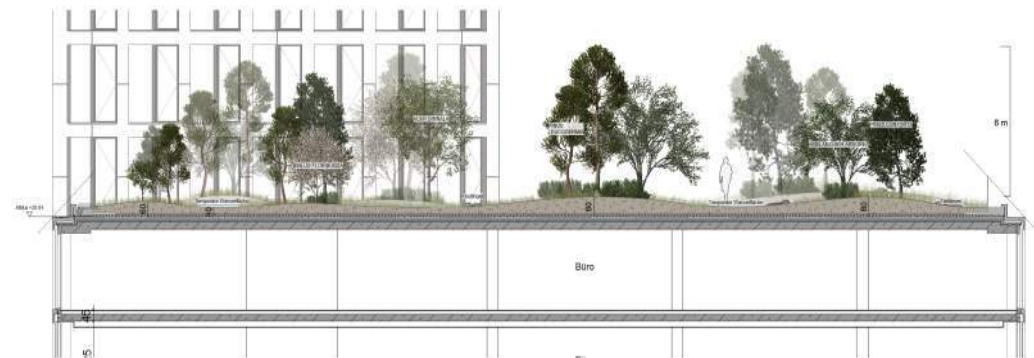

Gespräche über Erhalt und Neuinterpretation von Landschaft sowie Gestaltung von urbanen Freiräumen

Ziel ist es, den Studierenden Einblicke in wichtige Themen der Landschaftsarchitektur zu geben. Anhand von 7 Exkursionen - Stadtpaziergänge mit Besichtigung historischer Gärten und Parks, Wohnanlagen, Büroparks und Baustellenbesuche in Rosenheim und München sollen aktuelle Fragestellungen der Landschaftsarchitektur anschaulich vermittelt werden. „Wie viel Grün verträgt eine Fassade?“, „Potentiale der Dachbegrünung“, „Planung entlang der Schnittstellen zu Hochbau- und Innenarchitektur?“...

Einen besonderen Schwerpunkt der Exkursionen umfasst die Arbeit des Landschaftsarchitekten mit dem Bestand, erläutert anhand von Beispielen zu Revitalisierung, Baumschutz, Recycling und ReUse.



Studiengruppe und Semester:

SPO:

MODUL NR.:

Lfd. Nr. Lehrveranstaltung:

Art der Lehrveranstaltung:

Thema:

BA-INN und BA-ARC und MA-INN, alle Semester

alle

10.1 (INN + ARC), 4. (MA): FACHWISSENSCHAFTLICHES WAHLPFLICHTMODUL

10.1.1 / 4. FWPM

S / Ü

Motion Graphics und Storytelling

Art und Anzahl Leistungsnachweis:

Gewichtung der Einzelnote:

Zulassungsvoraussetzung für Fach Nr:

1. Prüferin:

2. Prüferin:

Dauer der schriftlichen Prüfung:

Zugelassene Hilfsmittel:

PSTA

100%

nein

Uli Becker

Prof. Anette Ponholzer

–

alle

Starttermin:

Abgabetermin:

03.04.2024

26.06.2024



IN MOTION
WITH

Uli Becker
concreteblonde

CREATIVE DIRECTOR
STORYTELLING + DESIGN
SOCIAL DESIGN + COACHING

CLIENTS
ZDF, ARD, NDR, CONSTANTIN ENTERTAINMENT,
STÄDTISCHE GALERIE, MFE BERLIN

WE NEED

Sichtbarkeit **appearance**
Relevante Story **the best story**
Vermarktung **marketing measures**

THE WAY

WIR DENKEN IN GESCHICHTEN:
TELL YOUR STORY IN MOTION

BE SOCIAL
INFORMATIVE
ENTERTAINING
SPECIAL
TRENDSETTING

PRODUCT
IMAGE
INFO
SOCIAL

**BILDER
UND WORTE
BLEIBEN
IN DIESER
WELT.**

MOTION
MODUL
PROGRAM

Gespür für **Zeit und Bewegung**
Darstellung eines ganzen Prozesses
Konzept, Storytelling, Design, Typo,
Animation

+ Telling a good story
+ Design and Typo
+ How to do an animation
+ social aspects (social design)
+ social media channels

Wir werden die Wichtigkeit von bewegtem Content und Storytelling, die Möglichkeiten der unterschiedlichen Umsetzungen auf unterschiedlichen Kanälen, behandeln. Ihr werdet erfahren, wie ihr eure Arbeiten durch Motion Design zum Leben erwecken und eine emotionale Bindung aufbauen könnt.



Studiengruppe und Semester:	BA INN und/oder BA ARC und/ oder MA INN
PSiO:	alle
MODUL NR.:	10.1(INN SPO 20182, ARC SPO 20182 und 20212)11.1(SPO 20162): FACHWISSENSCHAFTLICHES WAHLPFLICHTMODUL 4 FWPM
Lfd. Nr. Lehrveranstaltung:	10.1.1/11.1 FWPM
Art der Lehrveranstaltung:	S
Thema:	Nachhaltigkeit im Entwurf 1
Art und Anzahl Leistungsnachweis:	PSTA
Gewichtung der Einzelnote:	100%
Zulassungsvoraussetzung für Fach Nr:	nein
1.Prüfer:	Prof. Dr.-Ing. Jochen Stopper
2.Prüfer:	Prof. Mathias Wambsganß
Dauer der schriftlichen Prüfung:	-
Zugelassene Hilfsmittel:	alle
Starttermin:	26.03.2024
Abgabetermin:	18.06.2024



Im FWPM „Nachhaltigkeit“ können Sie sich entweder mit dem gestellten Thema **„Eis für Dachau“** oder mit Nachhaltigkeitsthemen in Ihrem aktuellen Entwurfen Projekt intensiv auseinandersetzen. Für alle Gebäudeentwürfe ist das Ziel der „Klimaneutralität“ gesetzt. Weitere Vertiefungsthemen der Nachhaltigkeit wählen Sie passend zu Ihrem Entwurfsschwerpunkt aus, z.B. Suffizienz, Kreislauffähigkeit, Energieeffizienz, regenerative Energieerzeugung, biologisch abbaubare und/oder recycelbare Materialien... Die von Ihnen vertieften Nachhaltigkeitsthemen sollen in Ihrem Entwurf wiederzufinden sein. Im FWPM wird jedoch nicht Ihr Design bewertet (das FWPM hat keinen Einfluss auf Ihre Entwurfsnote und andersherum), sondern ein nachvollziehbarer und methodischer Umsetzungsprozess Ihrer Nachhaltigkeitsziele.

„Eis für Dachau“. Die Stadt Dachau betreibt seit 50 Jahren eine Freieisfläche, die jedes Jahr von über 35 000 Leuten besucht wird. Trotzdem ist der Weiterbetrieb der Eisfläche aufgrund der finanziellen Situation der Stadt akut bedroht. Die selben Probleme haben viele Gemeinden in Deutschland. Im Januar wurde die Petition „Eis für Dachau“ gestartet, die bereits von fast 5000 Unterzeichnern unterstützt wurde. In Zusammenarbeit mit den jungen Initiatoren der Petition, Studierenden der TU München bei Prof. Dr. Dr. Holger Patzelt (TUM Entrepreneurship Research Institute) und Ihnen, soll exemplarisch für Dachau untersucht werden, ob es Zukunftskonzepte für alternative, multifunktionale Eventstätten gibt. Die TUM untersucht dabei die wirtschaftliche Seite, Sie entwickeln das nachhaltige architektonische Konzept. Ziel ist eine Multifunktionshalle – möglicherweise u.a. aus alten Seecontainern - die im Winter als Eisfläche, im Frühjahr und Sommer für andere Nutzungen zur Verfügung steht. Alle Beteiligten, auch Kommunalpolitiker*innen aus Dachau, freuen sich auf Ihre visionären Entwürfe.



Studiengruppe und Semester:	ARC BA 4 – 8, INN BA 4 – 8, INN MA
PStO:	INN BA 201402, 201602, 201802 ARC BA 201802 INN MA 20161, 20182
MODUL NR.:	10.1 (SPO 20182), 11.1 (SPO 20162), 4 (SPO MA 20161, 20182): FACHWISSENSCHAFTLICHES WAHLPFLICHTMODUL
Lfd. Nr. Lehrveranstaltung:	10.1.1 / 11.1.1 / 4 FWPM
Art der Lehrveranstaltung:	S
Thema:	Ökobilanzierung
Art und Anzahl Leistungsnachweis:	PSTA
Gewichtung der Einzelnote:	100%
Zulassungsvoraussetzung für Fach Nr:	nein
1.Prüfer:	Prof. Dr.-Ing. Jochen Stopper
2.Prüfer:	Prof. Mathias Wambsganß
Dauer der schriftlichen Prüfung:	-
Zugelassene Hilfsmittel:	alle
Starttermin:	26.03.2024
Abgabetermin:	20.06.2024



Beim Entwerfen eines Gebäudes denkt man viel zu selten an dessen Lebensende nach ca. 50 Jahren. In der Entwurfsphase treffen Planer*innen die wichtigsten Entscheidungen und stellen damit die Weichen für den gesamten Lebenszyklus eines Gebäudes. Dieser reicht von der Rohstoffgewinnung der verwendeten Baumaterialien und der Herstellung inkl. Sanierung, Modernisierung und Umnutzungen und endet mit dem Rückbau und der Entsorgung des Gebäudes. Das Ziel muss dabei sein, dass in allen Phasen keine oder möglichst geringe Umweltbelastungen entstehen und das Gebäude am Ende vollständig recycelt werden kann. Mit Hilfe einer Ökobilanzierung (engl. Life Cycle Assessment (LCA)) können die Umweltwirkungen über den gesamten Lebenszyklus bereits im Entwurf abgeschätzt werden. Die Ökobilanzierung unterstützt die Planer*innen dabei, Entwurfsvarianten auf ihre Umweltverträglichkeit zu überprüfen.

Im Seminar werden Sie anhand eines eigenen Entwurfsprojektes eine Ökobilanzierung durchführen. Dabei arbeiten Sie mit der Software „CAALA“ (Plugin für Rhino oder SketchUp), einem Tool zur vereinfachten Ökobilanzierung auf Basis von 3D-Modellen. Sie bekommen eine Einführung in das Thema Ökobilanzierung und Softwareschulungen für „Rhino“ und „CAALA“.

Idealerweise machen Sie eine entwurfsbegleitende Ökobilanzierung parallel zu Ihrem eigenen Entwurfsprojekt, alternativ können Sie aber auch ein bestehendes Projekt optimieren.



Studiengruppe und Semester:	INN / ARC, BA / MA 4.- 7. Semester BA und MA
PStO:	alle ausser 2. Semester BA INN und BA ARC
NR: MODUL :	10.1: FWPM
Lfd. Nr. Lehrveranstaltung:	10.1.1 Fachwissenschaftliches Wahlpflichtmodul
Art der Lehrveranstaltung:	V, Ü, SU
Thema:	Planen und Bauen mit Sichtbeton: Relief
Art und Anzahl Leistungsnachweis:	PSTA und Teilnahme an den Terminen
Gewichtung der Einzelnote:	100%
Zulassungsvoraussetzung für Fach Nr.:	nein
1.Prüfer/ Prüfergruppe:	Prof. Ulrike Förschler
2.Prüfer/ Prüfergruppe:	Prof. Karin Paula Sander
Dauer der schriftlichen Prüfung:	–
Zugelassene Hilfsmittel:	alle
Starttermin:	26.3.2024
Abgabetermin:	18.6.2024



ewig attraktiv - endlos verhasst

in Theorie und Praxis die Tücken und Faszination des Baustoffes Beton erleben und die Grundlagen der Betontechnologie erlernen

ist das Ziel des Wahlpflichtfachs und die Motivation mit diesem vielfältigen Baustoff zu konstruieren und zu gestalten.

Neben Fachvorträgen zur Herstellung und Zusammensetzung von Beton und seiner Ausgangsstoffe, zu Einbauverfahren, Schalungsbau, Regelwerken, Flächengestaltung und zu den neuesten Entwicklungen in der Architektur, Innenarchitektur und im Möbeldesign, werden die Themen Fertigteile, Leichtbeton und Verbundsysteme aufgegriffen.

An einem kleinen, selbst entworfenen Probeobjekt zeigen die Studierenden ihre im Schalungsbau erlernten und im Fertigungsprozess erlebten Erfahrungen.

Mittels des Einsatzes von Oberflächenbeschichtungen wie z.B. Farblasur, Vergoldung, Wachs, Lack und / oder nachträglichem mechanischem Bearbeiten der Oberfläche soll die Vielseitigkeit des Materials gezeigt werden. Das Wahlpflichtfach erfolgt in Zusammenarbeit und mit der Unterstützung von „Informationszentrum Beton– München“.



Studiengruppe und Semester:	BA INN 3 – 7, MA INN, BA ARC 3 – 8
PStO	INN BA 1402, 1602, 1802 ARC BA 1802, 2102 INN MA 20182
Fachnummer und Fachbezeichnung	10.1(SPO 20182)11.1(SPO 20162) 4.(SPO MA 20161, 20182): FACHWISSENSCHAFTLICHES WAHLPFLICHTMODUL
Lehrveranstaltung	10.1.1/11.1.1./4. FWPM
Art der Lehrveranstaltung:	Ü
Thema:	Soundcloud – Ein SansLab Projekt
Art und Anzahl Leistungsnachweis:	PStA
Gewichtung der Einzelnote	100%
Zulassungsvoraussetzung für Fach Nr:	nein
1.Prüfer:	Prof. Gabriel Weber
2.Prüfer:	Prof. Kilian Stauß
Dauer der schriftlichen Prüfung:	-
Zugelassene Hilfsmittel:	-
Starttermin:	26.3.2024
Abgabetermin:	5.7.2024



Soundcloud »Pleasure Leasure Space«

Soundinstallation zur 50 Jahre IAD Woche im E-Bau Treppenhaus während der Sommerausstellung 2024

Wir entwickeln aus eigenen Aufnahmen von Geräuschen, Klängen und Tönen eine Soundkomposition, die über Lautsprecher im Treppenhaus des E-Baus abgespielt wird. Dazu werden wir mit Hilfe digitaler Soundbearbeitung mit unserem Audiomaterial im Senslab experimentieren und neue Klangwelten entstehen lassen.

Das SensLab bietet eine Grundausstattung an experimenteller elektroakustischer Ausrüstung wie Mikrofone, Sensoren, Lautsprecher und Verstärker, aber auch Computer mit verschiedener Audio-Software an. Mit dieser Ausstattung kann jede*r Sounds selber aufnehmen, mischen, editieren und anhören und am Ende eine eigene »Sound Cloud« präsentieren.

Weitere Informationen bei der Seminarvorstellung am Dienstag, 26.3.24 um 15:30 Uhr im SensLab.



Studiengruppe und Semester:	BA-INN, BA-ARCH, MA-INN
PStO:	alle
MODUL NR.:	10.1 (BA), 4. (MA): Fachwissenschaftliches Wahlpflichtmodul
Lfd. Nr. Lehrveranstaltung:	10.1.1 (BA), 4. (MA)
Art der Lehrveranstaltung:	Ü/S
Thema:	SPRACHE. ENTWERFEN. RAUM. (LANGUAGE. DESIGNING. SPACE.)
Art und Anzahl Leistungsnachweis:	PSTA
Gewichtung der Einzelnote:	100%
Zulassungsvoraussetzung für Fach Nr.:	nein
1. Prüfer:	LB Lea Lisa Soltau
2. Prüfer:	Prof. Karin Paula Sander
Dauer der schriftlichen Prüfung:	-
Zugelassene Hilfsmittel:	alle
Starttermin:	04.04. 2024
Abgabetermin:	13.06. 2024



SPRACHE. ENTWERFEN. RAUM.

Es geht um nicht weniger als Standpunkte und Blickrichtungen, Sprachen finden, Mächtig werden und das Verlernen Mustern zu folgen. Sprache und Raum im Spannungsfeld des Gestaltens. Es geht um die höchst wunderbare und stets schwierige Frage theoretisches Denken mit räumliches Gestalten zusammen zu bringen.

*Let them eat chaos - by Kae Tempest
„Picture a vacuum
An endless and unmoving blackness
Peace
Or the absence, at least of terror
Now,
in amongst all this space,
see that speck of light in the furthest corner, gold as a pharaoh's deathbox
Follow that light with your tired eyes.
It's been a long day, I know, but look ...“*

Der Kurs findet im Feld der zeitgenössischen Architekturtheorie statt.

Sprache steht hier am Anfang des Bewusstwerdens. Denn was wir vorher allein gefühlt haben, bekommt mit Wort und Satz eine Ausformulierung, eine Klarheit, ein Dasein, eine Präzision. Worte und Begriffe als Sprachlich-Werdung sind der Ausdruck von dem, was wir als wichtig wahrnehmen und so in Theorie- und Bewertungsbildung einführen. So wird die Sprache ein Instrument des Entwerfens.

Über Sprache betrachten wir Raum - mal ganz nah: aus unserem Körper, aus unserer Perspektive, unserer Stimmungslage, mal ganz fern: ein abstrakter Blick auf Raum, der sich vor uns ausbreitet. Über Vorbilder. Menschen die mich begeistern, die die Welt umwälzten, tot oder jung, aber meistens wild; manchmal ganz leise, auf ihre Weisen. Diese versuchen wir zu erleben und Sprachen zu finden.

Zielsetzung: Wir werden untersuchen in welcher Beziehung sich Situation und Form zu Erzählung und Raum verhalten. Hierfür werden wir Philosophie, Lyrik und Erzählungen zur Hand nehmen. Aus ihnen Werkzeuge entwickeln, mit denen wir entwerferisch tätig werden können. Es wird Input Vortrüge geben, theoretische Experimente und ein stetes Austauschen und Reflektieren unseres Prozesses. Am Ende steht eine Sammlung, eine Art Album - auf Papier und in Form gebracht.



Studiengruppe und Semester:	BA-INN und BA-ARC ab 3. Sem., MA-INN ab 1. Sem.
SPO:	20182, 20212
MODUL NR.:	10.1 (INN SPO 20182, ARC SPO 20182 u. 20212), 4. (MA): FACHWISSENSCHAFTLICHES WAHLPFLICHTMODUL
Lfd. Nr. Lehrveranstaltung:	10.1.1 / 11.1 / 4. FWPM
Art der Lehrveranstaltung:	S / Ü
Thema:	StartUp Prototyping: vom Problem zum Markttest
Art und Anzahl Leistungsnachweis:	PSTA
Gewichtung der Einzelnote:	100%
Zulassungsvoraussetzung:	keine
1. Prüferin:	LB Andrea Socher
2. Prüferin:	Prof. Anette Ponholzer
Dauer der schriftlichen Prüfung:	–
Zugelassene Hilfsmittel:	alle
Starttermin:	Siehe Hauptdokument AWPM
Abgabetermin:	Siehe Hauptdokument AWPM



Der Kurs stellt eine Praxisübung zur Unternehmensgründung dar. Die Studierenden lernen im Rahmen eines Design Thinking Sprints einen Prototypen für ihre eigene Idee zu entwickeln. Der Schwerpunkt liegt dabei auf der Problemidentifizierung, Value Proposition Entwicklung, Durchführung von Kundeninterviews zur Gewinnung von qualitativem Feedback, der Ideenphase und der Realisierung eines ersten Prototypen. Ein Corporate Identity Konzept sowie Bild- und Videomaterial für den Markteintritt werden erstellt. Die Selbstwirksamkeit der gründungsinteressierten Studierenden wird mit Hilfe von Mindset Sessions gestärkt.

Lernziele: Studierende erlernen methodenbasiert und anwendungsorientiert den Prozess einer Gründung. Dabei erwerben sie die Kompetenz komplexe Problemstellungen zu identifizieren, formulieren und strukturieren sowie diese auf hochschuladäquate Weise zu lösen. Die Teilnehmer:innen werden dazu befähigt, das erworbene Wissen in ein konkretes Produkt zu transformieren und erlernen somit eine lösungsbasierte Arbeitsweise in einem interdisziplinären Team.

HINWEIS: Bei diesem fakultätsübergreifenden Seminar handelt es sich um ein AWPM, das von der Fakultät IAD als FWPM angerechnet wird (nur als FWPM). Das AWPM ist mit 4 SWS und 5 ECTS ausgewiesen, jedoch ist für Studierende unserer Fakultät eine im Umfang reduzierte Teilnahme als FWPM mit 2 SWS und 3 ECTS und entsprechend geringerem Prüfungsumfang vorgesehen. Da das Seminar modular aufgebaut ist, werden demzufolge nur bestimmte Bausteine bearbeitet. Auf freiwilliger Basis können auch alles 4 SWS besucht werden, es werden jedoch maximal nur 3 ECTS angerechnet.

Weitere Info zum Seminar: https://www.th-rosenheim.de/fileadmin/abteilungen_und_einrichtungen/allgemeine_wahlfächer/Modulbeschreibungen_allgemein/AW_MB_Startup_Prototyping_D_Juni22.pdf.

Das Seminar findet freitags von 08:30 bis 13:00 Uhr statt (4 SWS). Die zeitlichen Modalitäten der verkürzten Teilnahme (2 SWS) können Sie mit der Dozentin direkt abstimmen.



Studiengruppe und Semester:	INN ARC BA MA
PStO:	20162, 20182, 20212, 20232
NR: MODUL :	10.1: FWPM
Lfd. Nr. Lehrveranstaltung:	10.1 FWPM ...
Art der Lehrveranstaltung:	Ü, S
Thema:	Szenografie
Art und Anzahl Leistungsnachweis:	PSTA
Gewichtung der Einzelnote:	100%
Zulassungsvoraussetzung für Fach Nr:	nein
1.Prüfer/ Prüfergruppe:	LB Martina Segna
2.Prüfer/ Prüfergruppe:	Prof. Denise Dih
Dauer der schriftlichen Prüfung:	---
Zugelassene Hilfsmittel:	alle
Starttermin:	05.04.2024
Abgabetermin:	07.06.2024



Das Wahlfach Szenografie ab dem 4. Semester für Bachelor und Master Studierende gibt einen Einblick in das Entwickeln von Raumkonzepten mit narrativ szenischem Inhalt. Nach einer kurzen theoretischen Einführung werden in Teams unterschiedliche szenische Momente visualisiert. Wir werden uns mit dem Musical *The Shockheaded Peter* beschäftigen. Die Teams arbeiten teilweise parallel an ihren Konzepten zu einzelnen Szenen und anschließend werden diese aneinandergereiht. Am Ende hat jedes Team ein Arbeitsmodell und Photo oder Visualisierung zu der jeweiligen Szene. Eine Exkursion zur Besichtigung eines Theaters (Backstage Bereich) und evtl. der Besuch einer Aufführung im Anschluss ist geplant. Die Teilnehmeranzahl ist auf 14 beschränkt. Das Seminar findet in Blöcken statt. Termine: **05.04.** (14.30–17.30), **19.04.** (14.30–17.30) oder **20.04.** (9.30–12.30), **10.05.** (ca. 17.00–21.00), **31.05.** (14.30–17.30) oder **01.06.** (9.30–12.30), **07.06.** (14.30–17.30) bitte beachten, möglicherweise ist ein SamstagTermin dabei!



Studiengruppe und Semester:	BA-INN 1–7, BA-ARC 1–7, MA-INN 1–3
SPO:	alle
MODUL NR.:	10.1 (INN SPO 20182, ARC SPO 20182 und 20212), 11.1 (SPO 20162), 4. (MA): FACHWISSENSCHAFTLICHES WAHLPFLICHTMODUL
Lfd. Nr. Lehrveranstaltung:	10.1.1 / 11.1 / 4. FWPM
Art der Lehrveranstaltung:	Ü
Thema:	Vectorworks für Einsteiger
Art und Anzahl Leistungsnachweis:	PSTA
Gewichtung der Einzelnote:	100%
Zulassungsvoraussetzung:	keine
1. Prüfer:	Geeta Kanoj
2. Prüfer:	Prof. Hermann Krose
Dauer der schriftlichen Prüfung:	–
Zugelassene Hilfsmittel:	alle
Starttermin:	25.03.2024
Abgabetermin:	24.06.2024



VECTORWORKS

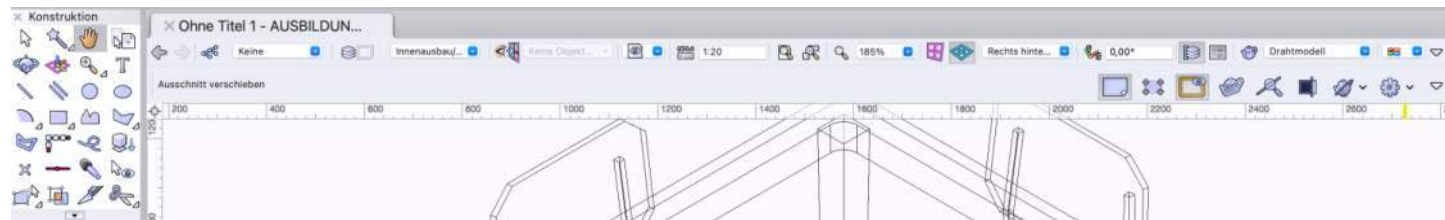

Vectorworks ist eine professionelle CAD-Software für Architektur u. Innenarchitektur, Stadtplanung, Design, Landschaftsplanung, Innenausbau und Szenografie. Mit Vectorworks erstellen sie 2D- und 3D-Modelle, layouten ihre Pläne und visualisieren ihre Modelle, u.v.m. Die Software läuft auf Windows- und auf Apple-Rechnern.

Vectorworks gibt es in mehreren Programmversionen (Basic, Architektur, Landschaft, Interiorcad, Design, Spotlight), deren Grundaufbau aber immer identisch ist. Die Unterschiede zeigen sich in fachspezifischen Funktionen und Werkzeugen. Vectorworks ist nicht leicht zu verstehen und zu erlernen. Auf den Rechnern des MacLab ist die Version "Vectorworks Architecture" installiert, anhand der die Software im Kurs vorgestellt wird.

Als Studierende können sie eine kostenlose Lizenz beziehen über:

- <https://www.computerworks.de/produkte/vectorworks/studenten/studentenversion/studentenversion-bestellen.html> (Education-Version für Vectorworks Architektur/Landschaft/Spotlight)
- <https://www.th-rosenheim.de/intranet/einrichtungen/rechenzentrum/it-services/software/allgemeine-software/> (Education-Version für Vectorworks Interiorcad)

Wenn die Kursteilnehmer ihr eigenes System mitbringen möchten, finden sie die Systemanforderungen unter dem folgenden Link:

- <https://www.computerworks.de/produkte/vectorworks/service-und-support/systemvoraussetzungen.html>

Im FWPM "Vectorworks für Einsteiger" werden sie mit den grundlegenden Werkzeugen, Funktionen und Arbeitsprozessen der Software vertraut gemacht, sodass sie nach Abschluß des Kurses selbstständig damit arbeiten können. Zum Kursende ist eine Prüfungsstudienarbeit (PSTA) abzugeben, deren Inhalt im Kurs besprochen wird. Der Kurs ist auch für Erstsemester geeignet.



Studiengruppe und Semester:

INN-BA und ARC-BA und INN-MA – alle Semester

SPO:

20182 / 20212 / 20232

NR: MODUL:

10.1 FWPM – Fachwissenschaftliches Wahlpflichtmodul (INN-BA, ARC-BA), 4. FWPM (INN-MA)

Nr. Lehrveranstaltung:

10.1.1 FWPM (INN-BA, ARC-BA), 4. FWPM (INN-MA)

bzw.

10.2 AWPM – Allgemeinwissenschaftliches Wahlpflichtmodul (INN-BA, ARC-BA), 5. AWPM (INN-MA)

10.2.1 AWPM (INN-BA, ARC-BA), 5. AWPM (INN-MA)

Thema:

gemäß Kursprogramm der Virtuellen Hochschule Bayern (vhb)

Gewichtung der Einzelnote:

100%

Zulassungsvoraussetzung:

keine

Prüfer, Leistungsnachweis und Termine:

gemäß Kursbeschreibungen der vhb

Über die **Virtuelle Hochschule Bayern (vhb)** können Sie Lehrveranstaltungen anderer Hochschulen, Universitäten oder Fakultäten der TH Rosenheim **online** als **FWPM** bzw. **AWPM** belegen. Für nachfolgende Kurse hat die Prüfungskommission IAD bereits die Anrechenbarkeit als FWPM bzw. AWPM (mit 2 SWS und 3 ECTS) anerkannt und Sie benötigen daher keine weitere Genehmigung. Welche Kurse als FWPM und welche als AWPM angerechnet werden, entnehmen Sie bitte der Liste unten.

Informationen zur Anmeldung an den vhb-Kursen finden Sie auf: <https://www.th-rosenheim.de/home/infos-fuer/studierende/studienorganisation/virtuelle-studienangebote/>

Bitte nutzen Sie für Ihre erstmalige Registrierung bei der vhb **nicht** Ihre private Mailanschrift, sondern Ihre TH Rosenheim Mailadresse.

Detaillierte Kursbeschreibungen finden Sie auf der Website der vhb: <https://kurse.vhb.org/VHBPORTAL/kursprogramm/kursprogramm.jsp?Period=79>

Via the **Bavarian Virtual University (vhb)** you can take courses of other universities or faculties of the TH Rosenheim **online** as **FWPM** or **AWPM**. For the following courses, the examination board IAD has already recognised the creditability as FWPM or AWPM (with 2 SWS and 3 ECTS) and you therefore need no further approval. Please refer to the list below to see which courses are credited as FWPM and which as AWPM.

Information on how to register for vhb courses can be found at: <https://www.th-rosenheim.de/en/studium-und-weiterbildung/im-studium/kurs-programm-und-zusatzangebote/virtuelle-hochschule-bayern-vhb>.

Please do not use your private mail address for your initial registration with the vhb, but your TH Rosenheim mail address.

Detailed course descriptions can be found on the vhb website: <https://kurse.vhb.org/VHBPORTAL/kursprogramm/kursprogramm.jsp?Period=79>

Angewandte Schreibkompetenz Prof. Dr. J. Daiber / Uni Regensburg	2 SWS 3 ECTS	AWPM	Gender Studies Kursprache: Deutsch Prof. Dr. C. Onnen / Externe Uni	2 SWS 3 ECTS	AWPM	Licht und Gesundheit 2 - Anwendung und Praxis Prof. Dr. med. Dipl.-Ing. Ch. Hanshans, Prof. Dr. M. Wambsganß / HS München	3 SWS 3 ECTS	FWPM
Design Thinking: Die Kunst, komplexe Probleme durch kreative, nutzerzentrierte Innovationen zu lösen Prof. Dr. T. Groll / OTH Regensburg	2 SWS 3 ECTS	FWPM	Hier ist eine verkürzte Teilnahme mit 2 SWS und 3 ECTS möglich - mehr wird nicht angerechnet.			Psychologie- Grundkonzepte & Anwendungen Prof. Dr. R. Kammerl / Uni Erlangen-Nürnberg	2 SWS 3 ECTS	AWPM
Design Thinking: Customer-centered Approach to Solving Complex Problems Kursprache: Englisch Prof. Dr. T. Groll / OTH Regensburg	2 SWS 3 ECTS	FWPM	Internetkompetenz: Sicherheit im Internet I*** evtl. PStA Prof. Dr. T. Waas / OTH Regensburg	2 SWS 3 ECTS	AWPM	Scientific Writing Kursprache: Englisch Prof. Dr. K. Radon / LMU München	2 SWS 3 ECTS	AWPM
Einführung in das Marketing Management*** Prof. Dr. P. Kraus / TH Rosenheim	2 SWS 3 ECTS	AWPM	Internetkompetenz: Sicherheit im Internet I*** evtl. PStA Prof. Dr. T. Waas / OTH Regensburg	2 SWS 3 ECTS	AWPM	Selbstmanagement im Studium Prof. Dr. K. Winkler, Dr. Sandra Niedermeier / FH Kempten	2 SWS 3 ECTS	AWPM
PRÜFUNG am 05. Juli 2024 um 08.30 Uhr			Internetkompetenz: Webdesign 1 Prof. Dr. T. Waas, Alexander Nacke / OTH Regensburg	2 SWS 3 ECTS	FWPM	Hier ist eine verkürzte Teilnahme mit 2 SWS und 3 ECTS möglich - mehr wird nicht angerechnet.		
Einführung in den 3D Druck Prof. Dr. T. Lötzbeyer / FH Weihenstephan-Triesdorf	2 SWS 3 ECTS	FWPM	Internetkompetenz: Webdesign 2 Prof. Dr. T. Waas, Alexander Nacke / OTH Regensburg	2 SWS 3 ECTS	FWPM	Social Media Content Kursprache: Deutsch Prof. Dr. T. Büsching / FH Würzburg-Schweinfurt	2 SWS 3 ECTS	FWPM
Einführung in die Betriebswirtschaft für Ingenieure*** Prof. Dr. A. Feiber / TH Rosenheim Einführungsveranstaltung siehe Kursraum	2 SWS 3 ECTS	AWPM	Komplexität I Prof. Dr. C.-Ch. Carbon / Uni Bamberg	2 SWS 3 ECTS	AWPM	Virtual und Augmented Reality Kursprache: Deutsch Prof. Dr. R. Rossmann, Prof. Dr.-Ing. J. Elsebach / TH Aschaffenburg	2 SWS 3 ECTS	FWPM
PRÜFUNG am 05. Juli 2024 um 10.00 Uhr			Licht und Gesundheit 1 - Grundlagen und Theorie Prof. Dr. med. Dipl.-Ing. Ch. Hanshans, Prof. Dr. M. Wambsganß / HS München	3 SWS 3 ECTS	FWPM			
Gender Studies Kursprache: Deutsch Prof. Dr. C. Onnen / Externe Uni	2 SWS 3 ECTS	AWPM	Licht und Gesundheit 2 - Anwendung und Praxis Prof. Dr. med. Dipl.-Ing. Ch. Hanshans, Prof. Dr. M. Wambsganß / HS München	3 SWS 3 ECTS	FWPM			

Das erwartet dich beim FWPM STEP

Skills Training und Entwicklung von Potentialen:

Seminare zu Kommunikation,
Empowerment, Persönlichkeit
und Future Skills

Eine erfahrene Mentorin aus
der Business-Welt für ein
begleitendes Coaching

Urkunde und Zertifikat für
deinen Lebenslauf

Anmeldung und
Infos hier:



Exklusiv
für
Studentinnen

GET READY FOR THE NEXT STEP!

Entscheide dich für das FWPM STEP

und entwickle dich persönlich weiter!

FWPM STEP (ehemals Women in Leadership) **Detailinformationen**

- Für Studentinnen aller Fakultäten ab dem 4. Semester
- Dauer des Moduls: 1-2 Semester (Beginn Sommersemester)
- Vorlesungszeiten: Blockveranstaltungen abends ab 17 Uhr oder samstags
- ECTS/SWS/Prüfung: 2 -5 – je nach StPO
- Teilnahme am Professional Mentoring-Programm
- Networking-Veranstaltungen mit Austausch unter allen Studentinnen
- Abschlussurkunde mit einer Auflistung aller besuchten Seminare und Zertifikat Bayern Mentoring für den Lebenslauf!



Anmeldung: direkt über den Learning Campus oder bei
laura.freise@th-rosenheim.de



Studiengruppe und Semester:	BA
PStO:	alle
MODUL NR.:	10.3 Exkursion
Lfd. Nr. Lehrveranstaltung:	10.3.1 Exkursion
Art der Lehrveranstaltung:	Exkursion
Thema:	MIXmediareise 25: Oppositions 2 KR-Seoul
Art und Anzahl Leistungsnachweis:	Teilnahme & Ausstellung
Gewichtung der Einzelnote:	100%
Zulassungsvoraussetzung für Fach Nr:	nein
1.Prüfer:	Prof. Linn Song
2.Prüfer:	Prof. Karin Sander
Dauer der schriftlichen Prüfung:	-
Zugelassene Hilfsmittel:	-
Starttermin:	26.04.2024
Abgabetermin:	30.05.2024



South Korea, officially the **Republic of Korea**, is a remarkable example of rapid development in the modern world. In the 60s and 70s considered a poor, developing country, Korea underwent significant transformations in the 70s / 80s, marked by its transition to democracy and a booming economy. Known for its technological advancements and a robust education system, South Korea has emerged as a global leader in industries such as electronics and automobiles. Previously a culture ignored by the West, Korea has garnered much attention in recent years through the popularity of its music scene (e.g., K-Pop), rising fashion industry, as well as critically acclaimed cinema / film noir / television.

The cities in Korea reflect the progress and contradictions with their skylines of high-tech skyscrapers, alongside traditional houses, palaces and street markets. South Korea's commitment to innovation is evident in its investments in research and development, making it a hub for technological and scientific research. The country's advancement is also reflected in its improved quality of life, with high standards in healthcare, education, and infrastructure.

During our 12-day excursion into the world of Korean architecture and culture, you will be asked to document, analyse and process the always interesting clashes between Dark | Light • Loud | Silent • Active | Still • Old | New • West | East • Traditional | Modern - and share them with IAD in the form of an informal exhibition in May / June.

Termin: 26.04. – 06.05.2024



Studiengruppe und Semester:	BA INN und/oder BA ARC und/ oder MA INN
PStO:	alle
MODUL NR.:	10.1(INN SPO 20182, ARC SPO 20182 und 20212)11.1(SPO 20162)
Lfd. Nr. Lehrveranstaltung:	10.3.
Art der Lehrveranstaltung:	Exkursion I SU
Thema:	EXKURSION – SALONE DI MOBILE I MÖELMESSE MAILAND
Art und Anzahl Leistungsnachweis:	PSTA
Gewichtung der Einzelnote:	100%
Zulassungsvoraussetzung für Fach Nr:	nein
1.Prüfer:	Prof. Markus Frank
2.Prüfer:	Prof. Michaela Wolf
Dauer der schriftlichen Prüfung:	-
Zugelassene Hilfsmittel:	alle
Starttermin:	16.04.2024
Abgabetermin:	21.04.2024



Die Internationalen Mailänder Möbelmesse | Salone die Mobile ist das größte und wichtigste Event der internationalen Möbel- und Einrichtungsbranche. Ausstellungen, Präsentationen und Events erstrecken sich mittlerweile weit über das eigentliche Messegelände hinaus über die ganze Stadt Mailand. Selbstorganisiert besuchen Sie die unterschiedlichen Veranstaltung der Messe und Events im Rahmen der Milan Design week. In einer selbstorganisierten Exkursion besteht die Möglichkeit an dieser Messe teilzunehmen. Anfragen und Anmeldungen an Prof. Markus Frank – markus.frank@th-rosenheim.de